



CORREGEDORIA REGIONAL

ATA DE CORREIÇÃO ORDINÁRIA
VARA DO TRABALHO DE ADAMANTINA

Aos 26 dias do mês de fevereiro de 2014, o Excelentíssimo Senhor Desembargador do Trabalho **EDUARDO BENEDITO DE OLIVEIRA ZANELLA**, Corregedor Regional, em cumprimento ao inciso II do artigo 29 do Regimento Interno, presidiu a Correição Ordinária na unidade, conforme Edital CR nº 1/2014, divulgado em 7/1/2014 no DEJT (Edição Nº 1.388/2014 – Caderno do TRT da 15ª Região – páginas 1 e 2). Presente a Juíza Titular de Vara do Trabalho Eucymara Maciel Oliveto Ruiz (embora em gozo de férias) e o Juiz do Trabalho Substituto Geraldo Furtado de Araújo Neto. Com base nas informações prestadas pela Vara do Trabalho, nos autos de processos analisados e nos dados dos sistemas processuais SAP1G, e-Gestão e PJe1G, apurou-se, no período de 26/6/2013 a 26/2/2014, o seguinte:

1 – ESTRUTURA FUNCIONAL:

(fonte: Assessoria de Apoio aos Magistrados)

| JUIZ TITULAR | DESDE |
|------------------------------|--------------|
| EUCYMARA MACIEL OLIVETO RUIZ | 12/9/2012 |

Afastamentos:

| PERÍODO | MOTIVO | SUBSTITUTO |
|----------------|---------------|--------------------------------|
| 10 a 26/2/2014 | Férias | Geraldo Furtado de Araújo Neto |

2 – JUIZ(ÍZES) AUXILIAR(ES) 26/6/2013 a 26/2/2014:

a) com portaria para atuar na unidade:

(fonte: Assessoria de Apoio aos Magistrados)

| NOME | PERÍODO |
|--------------------------------|---|
| Geraldo Furtado de Araújo Neto | 1 a 3/2/2014 – Designação fixa integral |
| | 6 a 9/2/2014 – Designação fixa integral |
| | 10 a 26/2/2014 – Designação fixa integral |

Afastamentos: Não houve



PODER JUDICIÁRIO
JUSTIÇA DO TRABALHO
TRIBUNAL REGIONAL DO TRABALHO DA 15ª REGIÃO



CORREGEDORIA REGIONAL

| NOME | PERÍODO |
|---------------------------|--|
| Adriel Pontes de Oliveira | 14 a 28/8/2013 – Designação móvel 3 a 8/9/2013 – Designação móvel |

b) sem portaria específica, com vinculação:

(fonte: SAP 1G e PJe)

| NOME |
|---------------------------------|
| ARTHUR ALBERTIN NETO |
| MARCOS ROBERTO WOLFGANG |
| RENATO CLEMENTE PEREIRA |
| ROGÉRIO JOSÉ PERRUD |
| VANESSA SAMPAIO LOPES VILLANOVA |
| WILSON CANDIDO DA SILVA |

3 – QUADRO DE SERVIDORES (7/2/2014):

a) Lotação:

(fonte: Coordenadoria de Provimento e Vacância)

| NOME | CARGO | FUNÇÃO COMISSIONADA | EXERCÍCIO NA LOTAÇÃO |
|--|--------------|---------------------------------|-------------------------------------|
| ALDO BENEDITO MIRANDA LIMA | TJA | FC-5 Assistente de juiz | 3/9/1992 |
| CLAUDIA VALLADAO GIASANTE | TJA | - | 16/8/2004 |
| ELAINE ASANUMA | AJ-OJA | - | 21/3/1994 |
| EMILIA NATSUKO ONO | TJA | FC-5 Assistente de diretor | 10/3/2003 |
| GISLAINE GIMENES RIBEIRO | TJA | - | 6/6/1997 |
| MARCIO BALISTA | AJJ | CJ-3 Diretor de secretaria | 13/4/1999 |
| MARCOS MOREIRA FERRAZ | AJJ | FC-2 Assistente | 6/6/1997 |
| MARIA ODETE MENANI | TJA | - | 6/6/1997 |
| MICHELE NIHEUES FAVARO | AJ-OJA | - | 30/7/2013 |
| SERGIO DA SILVA | TJA | FC-4 Calculista | 6/6/1997 |
| SERGIO KUNIYOSHI* | TJA | FC-4 Secretário de audiência | 13/5/1996 |
| TOTAL DE SERVIDORES DO QUADRO | | | 11 |
| TOTAL DE SERVIDORES EXTRA-QUADRO | | | 0 |
| LOTAÇÃO DE ACORDO COM A RESOLUÇÃO Nº 63 DO CSJT | | | 11-12 |
| LOTAÇÃO IDEAL (DELTA – TRT 15ª REGIÃO) | | | 7 |

*Exercício provisório

AJ-OJA – Analista Judiciário – Oficial de Justiça Avaliador

AJJ – Analista Judiciário – área judiciária

TJA – Técnico Judiciário – área administrativa

b) Ausências, exceto férias – 26/6/2013 a 31/1/2014:



PODER JUDICIÁRIO
JUSTIÇA DO TRABALHO
TRIBUNAL REGIONAL DO TRABALHO DA 15ª REGIÃO



CORREGEDORIA REGIONAL

(fonte: Serviço de Registros Funcionais e Frequência)

| SERVIDOR | MOTIVO | PERÍODO | DIAS |
|----------------------------|-----------------------|------------------------|------------|
| ALDO BENEDITO MIRANDA LIMA | Compensação (eleição) | 28/10/2013 | 1 |
| | Compensação (eleição) | 4/12/2013 | 1 |
| MARCIO BALISTA | Viagem a serviço | 13/8/2013 | 1 |
| | Curso TRT | 14 a 16/8/2013 | 3 |
| MICHELE NIEHUES FAVARO | Licença-saúde | 10 a 29/9/2013 | 20 |
| | Licença-saúde | 30/9 a 29/10/2013 | 30 |
| | Licença-saúde | 30/10 a 18/11/2013 | 19 |
| | Licença maternidade | 19/11/2013 a 31/1/2014 | 74 |
| TOTAL DE | | | 149 |

c) Estagiários (10/2/2014):

(fonte: Área de Controle de Estágio e Voluntariado)

| NOME | ÓRGÃO CONVENIADO | INÍCIO DO ESTÁGIO |
|------------------------|------------------|-------------------|
| ISABELA CORREA MORTARI | CIEE | 16/10/2012 |
| THAISA MARA MARTINS | CIEE | 16/10/2012 |

d) Ações de capacitação – 2013 (metas 15 do CNJ e 30, 31 e 32 do TRT-15):

(fonte: Escola Judicial)

| JUIZ TITULAR | HORAS |
|------------------------------|-------|
| EUCYMARA MACIEL OLIVETO RUIZ | 38 |

(fonte: Seção de Capacitação de Servidores)

| SERVIDORES | HORAS |
|---------------------------|-------|
| CLAUDIA VALADDAO GIANANTE | 90 |
| EMILIA NATSUKO ONO | 120 |
| GISLAINE GIMENES RIBEIRO | 150 |
| MARCIO BALISTA | 162 |
| MARCOS MOREIRA FERRAZ | 8 |
| SERGIO DA SILVA | 48 |

4 – QUADRO SINTÉTICO – FASES PROCESSUAIS (junho a dezembro de 2013):

(fonte: e-Gestão)



PODER JUDICIÁRIO
JUSTIÇA DO TRABALHO
TRIBUNAL REGIONAL DO TRABALHO DA 15ª REGIÃO



CORREGEDORIA REGIONAL

| FASE | SITUAÇÃO | QTDE |
|---------------------|---|--------------|
| CONHECIMENTO | Aguardando primeira audiência | 332 |
| | Aguardando encerramento da instrução | 316 |
| | Aguardando prolação de sentença | 18 |
| | Aguardando cumprimento de acordo | 331 |
| | Solucionados pendentes de baixa na fase | 491 |
| | Subtotal | 1.488 |
| LIQUIDAÇÃO | Pendentes de liquidação | 299 |
| | Liquidados pendentes de baixa na fase | 174 |
| | Subtotal | 473 |
| EXECUÇÃO | Pendentes de execução | 1.632 |
| | Encerrados pendentes de baixa na fase | 110 |
| | Subtotal | 1.742 |
| TOTAL | | 3.703 |

5 – INCIDENTES PROCESSUAIS – Junho a dezembro de 2013:

(fonte: e-Gestão)

| TIPO | ACERVO/NOVOS | RESOLVIDOS | PENDENTES |
|--------------------------------------|---------------------|-------------------|------------------|
| Embargos de Declaração | 49 | 28 | 21 |
| Exceções de Incompetência | 3 | 3 | 0 |
| Antecipações de Tutela | 139 | 62 | 77 |
| Impugnações à Sentença de Liquidação | 24 | 17 | 7 |
| Embargos à Execução | 63 | 34 | 29 |
| Embargos à Arrematação | 1 | 0 | 1 |
| Embargos à Adjudicação | 0 | 0 | 0 |
| Exceções de Pré-executividade | 77 | 60 | 17 |
| TOTAIS | 356 | 204 | 152 |

6 – RECURSOS – Junho a dezembro de 2013:

(fonte: e-Gestão)

| TIPO | ACERVO/NOVOS | RESOLVIDOS | PENDENTES |
|-----------------------|---------------------|-------------------|------------------|
| Recurso Ordinário | 310 | 231 | 79 |
| Recurso Adesivo | 15 | 15 | 0 |
| Agravo de Petição | 51 | 38 | 13 |
| Agravo de Instrumento | 16 | 14 | 2 |
| TOTAIS | 392 | 298 | 94 |

7 – ORGANIZAÇÃO DA PAUTA DE AUDIÊNCIAS (2014):

(fonte: Vara do Trabalho)

| TIPO | DIAS DA SEMANA EM QUE HÁ SESSÕES | TURNO (Manhã/Tarde) | MÉDIA DIÁRIA |
|-------------|---|--------------------------------|-------------------------|
| | 4ª e 5ª feira | Tarde (4ªfeira) | 2 |



PODER JUDICIÁRIO
JUSTIÇA DO TRABALHO
TRIBUNAL REGIONAL DO TRABALHO DA 15ª REGIÃO



CORREGEDORIA REGIONAL

| INICIAL | | Manhã/tarde (5ªfeira) | |
|---|---------------|---|---|
| UNA SUMARÍSSIMO | 4ª e 5ª feira | Tarde (4ªfeira) Manhã/tarde (5ªfeira) | 2 |
| UNA ORDINÁRIO | 4ª e 5ª feira | Tarde (4ªfeira) Manhã/tarde (5ªfeira) | 6 |
| INSTRUÇÃO | 4ª e 5ª feira | Tarde (4ªfeira) Manhã/tarde (5ªfeira) | 2 |
| TENTATIVA DE CONCILIAÇÃO EM EXECUÇÃO | 4ª e 5ª feira | Tarde (4ªfeira) Manhã/tarde (5ªfeira) | 1 |

8 – PRAZOS MÉDIOS:

(fonte: e-Gestão):

a) Conhecimento (fevereiro a dezembro de 2013):

| Do ajuizamento da ação até: | | Qtde | Dias |
|------------------------------|-------------------------|------------|---------------|
| a realização da 1ª audiência | Rito Sumaríssimo | 66 | 111,99 |
| | Exceto Rito Sumaríssimo | 378 | 102,15 |
| | Total/Média | 444 | 107,07 |
| o encerramento da instrução | Rito Sumaríssimo | 191 | 150,42 |
| | Exceto Rito Sumaríssimo | 564 | 237,04 |
| | Total/Média | 755 | 193,73 |
| a prolação da sentença | Rito Sumaríssimo | 132 | 163,83 |
| | Exceto Rito Sumaríssimo | 419 | 271,89 |
| | Total/Média | 551 | 217,86 |

b) Fase de liquidação (fevereiro a dezembro de 2013):

| Fase de Liquidação | | Qtde | Dias |
|---|-------------------------|------------|---------------|
| Do início ao encerramento da liquidação | Rito Sumaríssimo | 23 | 243,70 |
| | Exceto Rito Sumaríssimo | 243 | 217,24 |
| | Total/Média | 266 | 230,47 |

c) Fase de execução (fevereiro a dezembro de 2013):

| Do Início ao Encerramento da Execução | | Qtde | Dias |
|---------------------------------------|--|------------|---------------|
| Entre Privado | | 98 | 1.503,50 |
| Entre Público | | 51 | 270,27 |
| Total/Média | | 192 | 886,88 |



PODER JUDICIÁRIO
JUSTIÇA DO TRABALHO
TRIBUNAL REGIONAL DO TRABALHO DA 15ª REGIÃO



CORREGEDORIA REGIONAL

9 – MOVIMENTAÇÃO PROCESSUAL/PRODUTIVIDADE DA UNIDADE:

a) Índice de conciliações:

(fonte: e-Gestão)

| ANO | RECEBIDOS | CONCILIADOS | ÍNDICE % |
|------|-----------|-------------|----------|
| 2012 | 1.362 | 356 | 26,13 |
| 2013 | 1.061 | 395 | 37,22 |

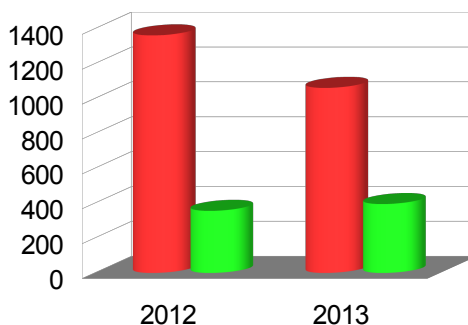

■ RECEBIDOS ■ CONCILIADOS

b) Índice de soluções:

(fonte: e-Gestão)

| ANO | RECEBIDOS | SOLUCIONADOS | ÍNDICE % |
|------|-----------|--------------|----------|
| 2012 | 1.362 | 1.098 | 80,61 |
| 2013 | 1.061 | 1.185 | 111,68 |

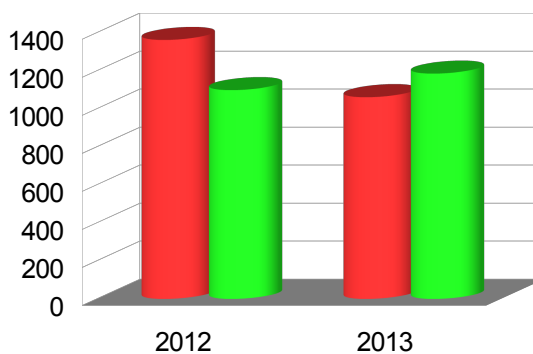

■ RECEBIDOS ■ SOLUCIONADOS



PODER JUDICIÁRIO
JUSTIÇA DO TRABALHO
TRIBUNAL REGIONAL DO TRABALHO DA 15ª REGIÃO



CORREGEDORIA REGIONAL

c) Índice de baixas:

(fonte: e-Gestão)

| ANO | RECEBIDOS | BAIXADOS | ÍNDICE % |
|------|-----------|----------|----------|
| 2012 | 1.362 | 759 | 55,72 |
| 2013 | 1.061 | 906 | 85,39 |

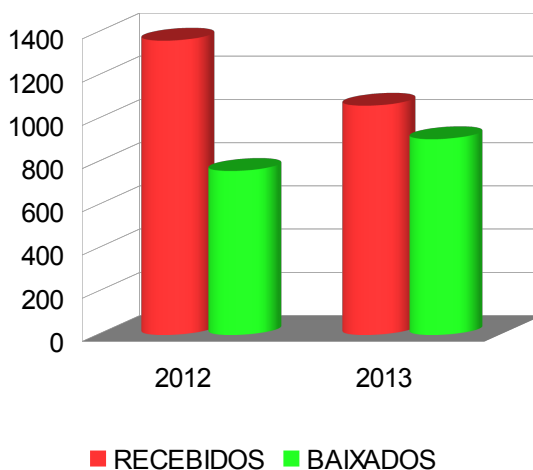

d) Índice de congestionamento no conhecimento (da autuação à solução):

(fonte: e-Gestão)

| ANO | SOLUCIONADOS | ACERVO | NOVOS | RESULTADO % |
|------|--------------|--------|-------|-------------|
| 2012 | 1.098 | 855 | 1.362 | 50,47 |
| 2013 | 1.185 | 849 | 1.061 | 37,95 |

(razão de retenção entre os processos solucionados sobre o acervo mais processos novos em um dado período anual)



PODER JUDICIÁRIO
JUSTIÇA DO TRABALHO
TRIBUNAL REGIONAL DO TRABALHO DA 15ª REGIÃO



CORREGEDORIA REGIONAL

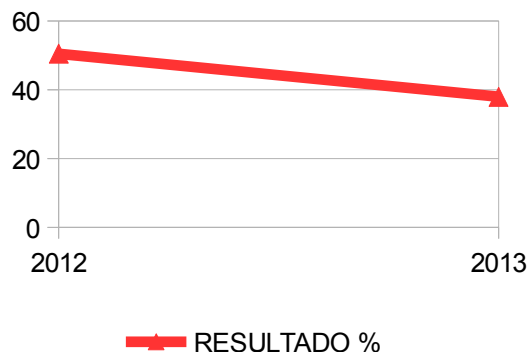

10 – RELATÓRIO DE AUDIÊNCIAS – (26/6/2013 a 10/2/2014):

(fonte: SAP 1G e PJe)

Obs.: eventuais divergências podem decorrer do saneamento do banco de dados em virtude da implantação do e-Gestão.

a) ADRIEL PONTES DE OLIVEIRA:

| AUDIÊNCIAS | |
|-----------------------|-----------|
| JULGAMENTO | 27 |
| SOLUÇÃO SEM AUDIÊNCIA | 38 |
| TOTAL | 65 |

b) ARTHUR ALBERTIN NETO:

| AUDIÊNCIAS | |
|-----------------------|----------|
| SOLUÇÃO SEM AUDIÊNCIA | 1 |
| TOTAL | 1 |

c) EUCYMARA MACIEL OLIVETO RUIZ:

| AUDIÊNCIAS | |
|-----------------------|----|
| CONCILIAÇÃO | 52 |
| ESCLARECIMENTOS | 1 |
| SOLUÇÃO SEM AUDIÊNCIA | 91 |
| INICIAL | 38 |
| INSTRUÇÃO | 94 |
| JULGAMENTO | 95 |



PODER JUDICIÁRIO
JUSTIÇA DO TRABALHO
TRIBUNAL REGIONAL DO TRABALHO DA 15ª REGIÃO



CORREGEDORIA REGIONAL

| | |
|-------------------------------------|------------|
| CONCILIAÇÃO EM EXECUÇÃO | 28 |
| CONCILIAÇÃO EM LIQUIDAÇÃO | 11 |
| UNA RITO ORDINÁRIO | 82 |
| UNA RITO SUMARÍSSIMO | 80 |
| AUDIÊNCIA INQUIRITÓRIA | 3 |
| RATIFICAÇÃO DE ACORDO EM EXECUÇÃO | 1 |
| RATIFICAÇÃO DE ACORDO EM LIQUIDAÇÃO | 2 |
| RATIFICAÇÃO DE ACORDO | 7 |
| HOMOLOGAÇÃO DE DESISTÊNCIA | 1 |
| PROCESSO JUDICIAL ELETRÔNICO | 354 |
| TOTAL | 940 |

d) MARCOS ROBERTO WOLFGANG:

| AUDIÊNCIAS | |
|-----------------------|-----------|
| SOLUÇÃO SEM AUDIÊNCIA | 24 |
| TOTAL | 24 |

e) RENATO CLEMENTE FERREIRA:

| AUDIÊNCIAS | |
|-----------------------|----------|
| SOLUÇÃO SEM AUDIÊNCIA | 3 |
| TOTAL | 1 |

f) ROGÉRIO JOSÉ PERRUD:

| AUDIÊNCIAS | |
|-----------------------|----------|
| SOLUÇÃO SEM AUDIÊNCIA | 2 |
| TOTAL | 2 |

g) VANESSA MARIA SAMPAIO LOPES VILLANOVA:

| AUDIÊNCIAS | |
|-----------------------|----------|
| SOLUÇÃO SEM AUDIÊNCIA | 1 |
| TOTAL | 1 |

h) WILSON CANDIDO DA SILVA:

| AUDIÊNCIAS | |
|-----------------------|----------|
| SOLUÇÃO SEM AUDIÊNCIA | 1 |
| TOTAL | 1 |



PODER JUDICIÁRIO
JUSTIÇA DO TRABALHO
TRIBUNAL REGIONAL DO TRABALHO DA 15ª REGIÃO



CORREGEDORIA REGIONAL

11 - METAS – CNJ E PLANO ESTRATÉGICO DO TRT/15:

(fonte SAP 1G, e-Gestão e PJe)

a) Meta 1 do CNJ – 2014 *(julgar quantidade maior de processos de conhecimento do que os distribuídos no ano corrente)*:

| RECEBIDOS ATÉ 22/1/2014 | SOLUCIONADOS | PENDENTES NA META | GRAU DE CUMPRIMENTO % |
|----------------------------|--------------|----------------------|--------------------------|
| 80 | 0* | 80 | 0,00 |

* Não foi possível a extração de dados no e-Gestão.

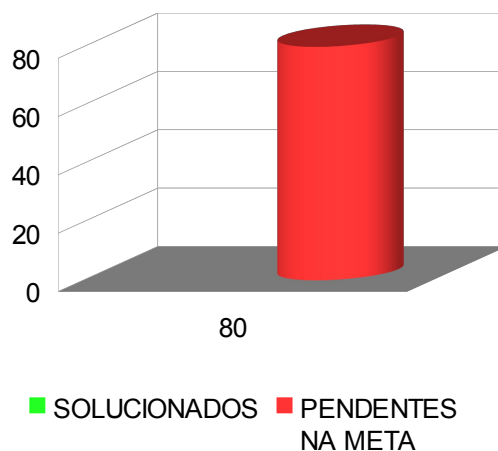

b) Meta 2 do CNJ – 2014 *(identificar e julgar, até 31/12/2014, pelo menos 90% dos processos distribuídos em 2011)*:

| RECEBIDOS EM 2011 | SOLUCIONADOS | PENDENTES NA META | GRAU DE CUMPRIMENTO % |
|----------------------|--------------|----------------------|--------------------------|
| 884 | 866 | 0 | 100,00 |

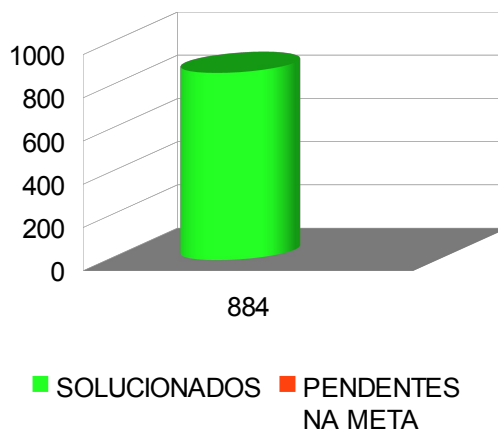



PODER JUDICIÁRIO
JUSTIÇA DO TRABALHO
TRIBUNAL REGIONAL DO TRABALHO DA 15ª REGIÃO



CORREGEDORIA REGIONAL

c) Meta 2 do CNJ – 2014 (identificar e julgar, até 31/12/2014, pelo menos 80% dos processos distribuídos em 2012:

| RECEBIDOS EM 2012 | SOLUCIONADOS | PENDENTES NA META | GRAU DE CUMPRIMENTO % |
|-------------------|--------------|-------------------|-----------------------|
| 1.362 | 1.252 | 0 | 100,00 |

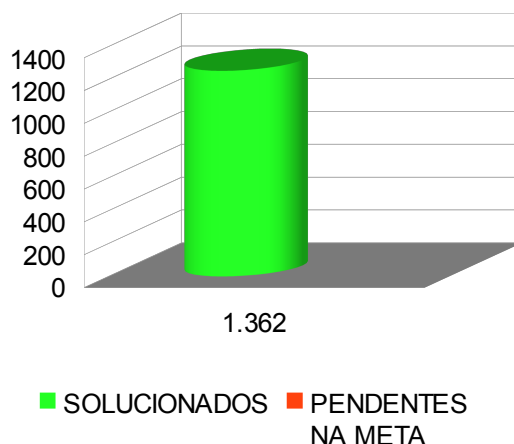

d) Meta 7 do TRT 15ª Região – 2014 (baixar para 0% o índice de processos antigos no 1º grau – protocolo anterior a 2 anos):

| ANO | RECEBIDOS | SOLUCIONADOS | SALDO |
|----------------------------|--------------|--------------|---------------|
| 2006 | 698 | 698 | 0 |
| 2007 | 884 | 884 | 0 |
| 2008 | 775 | 775 | 0 |
| 2009 | 789 | 789 | 0 |
| 2010 | 738 | 738 | 0 |
| 2011 | 884 | 866 | 18 |
| 2012 (até 11/2/2012) | 96 | 92 | 4 |
| TOTAL | 4.864 | 4.842 | 22 |
| ÍNDICE ALCANÇADO | | | 0,45% |
| GRAU DE CUMPRIMENTO | | | 99,55% |

e) Meta 17 do TRT 15ª Região – 2014 (reduzir para 50% a taxa de congestionamento na fase de execução):



PODER JUDICIÁRIO
JUSTIÇA DO TRABALHO
TRIBUNAL REGIONAL DO TRABALHO DA 15ª REGIÃO



CORREGEDORIA REGIONAL

| BAIXADOS | ACERVO | INICIADOS | RESULTADO % |
|----------|--------|-----------|-------------|
| 294 | 1.507 | 435 | 84,86 |

12 – PENDÊNCIAS – 10/2/2014:

(fonte: SAP 1G e e-Gestão):

| NATUREZA | | QUANTIDADE | DATA MAIS ANTIGA |
|-------------------|-----------------------|------------|------------------|
| CARGAS VENCIDAS | Advogados | 7 | 22/11/2013 |
| | Peritos | 35 | 9/8/2013 |
| | Procuradores Públicos | 2 | 3/2/2014 |
| BACENJUD | | 1 | |
| BNDT | | 62 | |
| CADASTRO CNPJ/CPF | | 303 | |

13 – ARRECADAÇÃO – Junho a dezembro de 2013:

(fonte e-Gestão)

| CUSTAS | IMPOSTO DE RENDA | EMOLUMENTOS | CONTRIBUIÇÃO PREVIDENCIÁRIA |
|---------------|------------------|--------------|-----------------------------|
| R\$ 82.850,53 | R\$ 100.566,57 | R\$ 2.293,39 | R\$ 622.792,32 |

14 - MÉDIA MENSAL DE DESPESAS DA UNIDADE (Metas 13, 14 e 15 do Plano Estratégico do TRT):

(fonte Diretoria Administrativa)

| ANO | Energia | Telefonia | Água |
|------|------------|------------|------------|
| 2010 | R\$ 710,33 | R\$ 328,26 | R\$ 162,62 |
| 2011 | R\$ 697,85 | R\$ 329,26 | R\$ 122,40 |
| 2012 | R\$ 868,69 | R\$ 360,07 | R\$ 188,24 |

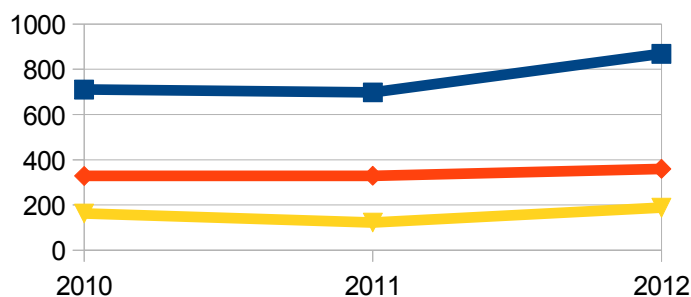



15 – DETERMINAÇÕES DA CORREIÇÃO ANTERIOR (item 18.2 da ata):

Cumpridas parcialmente.

16 – ITENS DE EXAME E REGISTRO OBRIGATÓRIO (Artigo 18 da Consolidação dos Provimentos da CGJT):

Com base nos autos analisados, verificou-se que o Juízo:

► Não se pronuncia acerca da admissibilidade dos recursos (processos nº 1298-58.2012, 467-73.2013, 198-34.2013, por amostragem). Determina-se ao Juízo a observância do normativo.

► registra parcialmente no sistema SAP1G os atos processuais relevantes;

► faz uso das ferramentas eletrônicas BACENJUD, RENAJUD, INFOJUD (processos nº 8700-31.1996, 88100-21.1996 e 17200-56.2009 por amostragem) e demais convênios;

► procede, quando cabível, à liberação do depósito recursal por ocasião da sentença de liquidação (processos nº 184-21.2011, 744-26.2012 e 660-25.2012 por amostragem).

► determina a citação dos sócios quando da desconsideração da personalidade jurídica da empresa executada (processos nº 150-75.2013, 89-80.2011 e 106-56.2013 por amostragem).

Quanto aos demais aspectos (assiduidade dos magistrados, pauta de audiências e principais prazos) encontram-se registrados nos itens 7, 8 e 10.

17 - RECOMENDAÇÕES:

► controle direto na tramitação dos processos das metas do CNJ e do Plano Estratégico do TRT, assim como a implantação do sistema de autuação



PODER JUDICIÁRIO
JUSTIÇA DO TRABALHO
TRIBUNAL REGIONAL DO TRABALHO DA 15ª REGIÃO



CORREGEDORIA REGIONAL

integrada com a 2ª instância, se for o caso;

► observância às regulamentações da Lei 11.788/2008, aos Atos Regulamentares nºs 1 e 5/2009 e ao Comunicado da Presidência nº 18/2012, assim como à Recomendação GP nº 2/2013, no que pertine aos estagiários;

► encaminhamento de cópia de sentenças que reconheçam conduta culposa do empregador em acidente de trabalho para a respectiva unidade da Procuradoria Geral Federal, nos termos do Ofício Circular TST.GP nº 615/2012, de 18.5.2012 e da Recomendação Conjunta GP.CGJT 2/2011;

► consulta prévia ao sítio do E. TST (emissão de CNDT) quando da liberação de valores sobejantes ao executado, no caso de não existirem na unidade outras execuções em curso, para disponibilização de numerário a outras unidades;

► prioridade na utilização do malote digital, correio eletrônico, canal DIRETOR e o mensageiro instantâneo PSI, em detrimento do uso de telefone, para redução dos gastos com telefonia e papel;

► exposição da Bandeira do Tribunal (aprovada pelo Tribunal Pleno na Sessão Ordinária de 2/10/2003 – Processo VP nº 12/2003), na sala de audiências, do lado esquerdo da bandeira do Brasil.

18 – DETERMINAÇÕES:

a) Aos Juízes (Titular, Substituto e Auxiliar) que:

► na qualidade de Corregedores Permanentes da Vara do Trabalho, acompanhem o movimento diário dos serviços da Unidade Judiciária por meio de relatórios extraídos do Sistema SAP1G e e-Gestão, visando à efetividade da prestação jurisdicional com otimização das rotinas de trabalhos;

► priorizem a redução dos prazos médios no rito sumaríssimo, assim como no ordinário, estabelecendo como meta o prazo máximo de 15 (quinze) dias



**PODER JUDICIÁRIO
JUSTIÇA DO TRABALHO
TRIBUNAL REGIONAL DO TRABALHO DA 15ª REGIÃO**



CORREGEDORIA REGIONAL

para a apreciação dos processos do rito sumaríssimo, conforme determina o inciso III do art. 852-B da CLT;

- ▶ desenvolvam, na hipótese de designação de auxílio fixo, trabalho que importe acréscimo quantitativo de processos instruídos e julgados, somando e não dividindo entre si as funções judicantes, principalmente na fase de execução;

- ▶ apenas efetivem a ordem de inclusão da parte executada no BNDT após a realização de pesquisa junto ao Sistema BACENJUD, conforme estabelecido no § 1º-A do art. 1º da Resolução Administrativa nº 1470/2011 do TST.

b) Ao (À) Diretor(a) de Secretaria que:

- ▶ **informe à Corregedoria no prazo de 5 dias o integral cumprimento do art. 2º da Portaria GP-CR nº 25/2013, sob pena de representação ao Presidente do Tribunal;**

- ▶ **informe à Corregedoria, no prazo de 5 dias, sobre a devolução de todos os autos de processos com carga vencida (item 12 desta ata);**

- ▶ promova o saneamento das inconsistências e atrasos dos processos constantes dos relatórios de “processos sem tramitação”;

- ▶ cobre/mantenha a cobrança de cargas vencidas com a fixação de prazo para a devolução dos autos, fixando-se cominações;

- ▶ cumpra sempre os despachos em única etapa;

- ▶ observe o **Comunicado CR** nº 5/2013, o **Comunicado DGCA** nº 32/2012, os **Comunicados GP** nº 15/2012, 37/2012, os **Comunicados GP-CR** nºs 23/2011, 57/2011, 75/2011, 86/2011, 107/2011, 110/2011, 121/2011, 11/2012, 29/2012, 40/2012, 42/2012, 44/2012, 66/2012, 68/2012, 5/2014, 6/2014, 7/2014 e 8/2014, a **Portaria CR** nº 7/2013, as **Portarias GP-CR** nº 55/2013 e 8/2014, as **Portarias GP-VPJ-CR** nºs 2/2012 e 4/2013, os **Provimentos GP-CR** nºs 1/2013, 5/2013, 6/2013, 7/2013, 9/2013, 10/2013 e 11/2013, as **Recomendações CR** nºs 1/2013 e 2/2013 e as **Recomendações**



PODER JUDICIÁRIO
JUSTIÇA DO TRABALHO
TRIBUNAL REGIONAL DO TRABALHO DA 15ª REGIÃO



CORREGEDORIA REGIONAL

GP-CR n°s 1/2011, 2/2011, 3/2011, 4/2012, 5/2012, 6/2012 e 1/2013, todos do TRT da 15ª Região;

► tramite imediatamente os processos pendentes de prolação de sentença e análise de incidentes processuais (Comunicado GP/CR n° 31/2012, de 25/4/2012);

► saneie ou mantenha regularizado os bancos de dados do BNDT e do cadastro de CPF/CNPJ, assim como o do Sistema e-Gestão;

► remeta os autos conclusos no prazo de 24 horas (inciso I do artigo 190 do CPC) após concluída a juntada das petições e outros expedientes que devam ser despachados (art. 712 da CLT), ressalvada a hipótese do § 4º do art. 162 do CPC;

► dê andamento aos feitos abaixo listados, com as providências a seguir relacionadas:

| PROCESSOS | PROVIDÊNCIA(S) |
|-------------------------|--|
| 93-28.2011.5.15.0068 | No prazo para apresentação de razões finais vencido em 3/2/2014. O despacho foi proferido em 14/11/2013 e a intimação para ciência do despacho agendada para 27/01/2014. Determina-se à Secretaria a certificação do vencimento de prazo e a conclusão dos autos para deliberações quanto ao prosseguimento. |
| 534-09.2011.5.15.0068 | No prazo para apresentação de razões finais vencido em 2/12/2013. Determina-se à Secretaria o imediato lançamento da ocorrência PAN-conclusos para julgamento (movimento 51 do e-Gestão). |
| 12000-05.2008.5.15.0068 | No prazo para oposição de embargos à execução vencido em 6/11/2013. Determina-se à Secretaria a certificação do vencimento de prazo e a conclusão dos autos para deliberações quanto ao prosseguimento. |
| 534-43.2010.5.15.0115 | Na ocorrência ROJ (remetido ao oficial de justiça), desde 17/1/2014, com prazo para cumprimento da diligência vencido. Determina-se a conclusão dos autos para deliberações quanto ao prosseguimento, assim como que a Secretaria promova o controle dos prazos dos oficiais de justiça. |
| 891-86.2011.5.15.0068 | No prazo para interposição de recurso vencido em 18/11/2013. Determina-se à Secretaria a certificação do vencimento de prazo e a conclusão dos autos para deliberações quanto ao prosseguimento. |
| 709-37.2010.5.15.0068 | No prazo para pagamento ou garantia da execução vencido em 30/10/2013. Determina-se a certificação do vencimento do prazo, assim como a conclusão dos autos para |



PODER JUDICIÁRIO
JUSTIÇA DO TRABALHO
TRIBUNAL REGIONAL DO TRABALHO DA 15ª REGIÃO



CORREGEDORIA REGIONAL

| | |
|-------------------------|---|
| | deliberações quanto ao prosseguimento. |
| 336-98.2013.5.15.0068 | Na ocorrência ROS (remetido do oficial à secretaria) desde 5/2/2014. Determina-se à Secretaria a imediata conclusão dos autos para deliberações quanto ao prosseguimento. |
| 85200-11.2009.5.15.0068 | Na ocorrência RCJ (recebido recurso em meio eletrônico) desde 13/12/2013, sem qualquer ocorrência de nível 3 cadastrada posteriormente. Determina-se a conclusão dos autos para deliberações quanto ao prosseguimento. |
| 701-26.2011.5.15.0068 | Encontrava-se na ocorrência ROM (em trânsito para magistrado) desde 26/11/2013. Em 26/2/2014 foi lançada a ocorrência PAN-conclusos para julgamento (movimento 51 do e-Gestão) e realizada a carga dos autos. Ressalta-se que o magistrado enviou a sentença por meio eletrônico em 25/2/2014. Determina-se à Secretaria o controle da remessa de autos a magistrados, por malote, evitando-se a ocorrência verificada nestes autos, assegurando-se a transparência dos atos realizados. |
| 63-56.2012.5.15.0068 | A instrução processual foi encerrada quando da audiência realizada em 28/11/2013. Registre-se que as razões finais foram remissivas. Há audiência de julgamento agendada para 28/3/2014, entretanto não foi lançada a ocorrência PAN-conclusos para julgamento (movimento 51 do e-Gestão). Determina-se à Secretaria a imediata regularização, com lançamento da ocorrência PAN, assegurando-se a transparência dos atos realizados. |
| 39-28.2012.5.15.0068 | O prazo para apresentação de razões finais pela reclamada venceu-se em 2/12/2013. O feito aguarda a audiência de julgamento, agendada para 14/3/2014. Considerando que o processo encontra-se apto ao julgamento desde 2/12/2013, determina-se o imediato lançamento da ocorrência PAN-conclusos para julgamento (movimento 51 do e-Gestão), assegurando-se a transparência dos atos realizados. Na mesma situação os processos 995-44.2012; 342-08.2013; 1309-87.2012 e 472-95.2013. |
| 566-77.2012.5.15.0068 | A instrução processual foi encerrada quando da audiência realizada em 10/10/2013. Registre-se que as razões finais foram remissivas. Foi designado julgamento para 14/2/2014, entretanto não foi lançada a ocorrência PAN-conclusos para julgamento (movimento 51 do e-Gestão). Não há sentença encartada dos autos, lançado em 21/2/2014, o setor de destino "Assistente de juiz titular". Determina-se à Secretaria a imediata regularização, vez que o processo encontra-se apto ao julgamento desde 10/10/2013, assegurando-se a transparência dos atos realizados. Na mesma situação os processos 646-41.2012; 1536-77.2012; 398-41.2013 e 451-22.2013 |
| 1276-97.2012.5.15.0068 | No prazo para apresentação de razões finais vencido em 4/2/2014. Observa-se que em 19/2/2014 foi alterado o setor de destino para "Assistente de juiz titular". Determina-se à Secretaria o imediato lançamento da ocorrência PAN-conclusos para julgamento (movimento 51 do e-Gestão), assegurando-se a transparência dos atos realizados. |



PODER JUDICIÁRIO
JUSTIÇA DO TRABALHO
TRIBUNAL REGIONAL DO TRABALHO DA 15ª REGIÃO



CORREGEDORIA REGIONAL

| | |
|-------------------------|--|
| 440-90.2013.5.15.0068 | O prazo para manifestação sobre documentos vencido em 18/11/2013, somente foi certificado em 14/1/2014, quando foi lançada a ocorrência PAN-conclusos para julgamento. Em 27/1/2014, ao argumento de acúmulo de serviços e ausência de designação de Juiz Auxiliar, foi encerrada a conclusão (movimento 50086 do e-Gestão) e agendada audiência de julgamento para 2/5/2014. Determina-se à Secretaria a imediata regularização, de vez que o processo encontra-se apto ao julgamento desde 14/1/2014, assegurando-se a transparência dos atos realizados. O mesmo se aplica aos processos 439-08.2013 e 517-36.2012. |
| 10697-77.2013.5.15.0068 | Em consulta ao PJe1G realizada em 18/2/2014, às 17h, foi verificado que o processo se encontra paralisado na caixa “Iniciar execução” desde 13/12/2013. Determina-se a conclusão dos autos para prosseguimento. |
| 10030-91.2013.5.15.0068 | Em consulta ao PJe1G realizada em 18/2/2014, às 17h, foi verificado que o processo se encontra paralisado na caixa “Aguardando cumprimento de providência” desde 23/8/2013. Observe-se que o laudo pericial foi juntado aos autos em 13/11/2013. Determina-se a conclusão dos autos para prosseguimento. |
| 10125-24.2013.5.15.0068 | Em consulta ao PJe1G realizada em 18/2/2014, às 17h, foi verificado que o processo se encontra paralisado na caixa “Prazos vencidos” desde 23/11/2013. Determina-se a conclusão dos autos para prosseguimento. |
| 10353-96.2013.5.15.0068 | Em consulta ao PJe1G realizada em 26/2/2014, às 15h, foi verificado que o processo está apto ao julgamento, porém encontra-se paralisado na caixa “Aguardando cumprimento de providências/agosto 1ª quinzena” desde 3/12/2013, sem a vinculação ao movimento 51 – conclusos para julgamento (proferir sentença). Orienta-se que, decorrido o prazo para razões finais, com ou sem apresentação, os autos sejam levados à conclusão em 24 horas, com os lançamentos pertinentes no PJe1G, para assegurar a correta estatística dos itens previstos no e-Gestão. |
| 10366-95.2013.5.15.0068 | Em consulta ao PJe1G realizada em 26/2/2014, às 15h, foi verificado que o processo está paralisado na caixa “Aguardando cumprimento de providências/dezembro 1ª quinzena” desde 26/11/2013. |
| 10033-46.2013.5.15.0068 | Em consulta ao PJe1G realizada em 26/2/2014, às 15h, foi verificado que o processo está aguardando designação de audiência de instrução, porém encontra-se paralisado na caixa “Aguardando cumprimento de providências/janeiro 2ª quinzena”. |
| 10098-41.2013.5.15.0068 | Em consulta ao PJe1G realizada em 26/2/2014, às 15h, foi verificado que o processo encontra-se paralisado na caixa “Análise do conhecimento” desde 18/12/2013. Determina-se à Secretaria a expedição de mandado nos termos do despacho exarado em 18/12/2013. |
| 10640-59.2013.5.15.0068 | Em consulta ao PJe1G realizada em 26/2/2014, às 15h, foi verificado que o processo encontra-se paralisado na caixa “Controle manual pós sentença” desde 22/1/2014. |



PODER JUDICIÁRIO
JUSTIÇA DO TRABALHO
TRIBUNAL REGIONAL DO TRABALHO DA 15ª REGIÃO



CORREGEDORIA REGIONAL

| | |
|-------------------------|--|
| 10174-65.2013.5.15.0068 | Em consulta ao PJe1G realizada em 26/2/2014, às 15h, foi verificado que o processo está apto ao julgamento, porém encontra-se paralisado na caixa “Operações de audiência/Julgamento” desde 4/10/2013, sem a vinculação ao movimento 51 – conclusos para julgamento (proferir sentença). Orienta-se que, decorrido o prazo para razões finais, com ou sem apresentação, os autos sejam levados à conclusão em 24 horas, com os lançamentos pertinentes no PJe1G, para assegurar a correta estatística dos itens previstos no e-Gestão. Há na mesma situação 55 outros processos. |
| 10694-25.2013.5.15.0068 | Em consulta ao PJe1G realizada em 26/2/2014, às 15h, foi verificado que o processo encontra-se paralisado na caixa “Preparar comunicação” desde 29/1/2014. |
| 10176-98.2014.5.15.0068 | Em consulta ao PJe1G realizada em 26/2/2014, às 15h, foi verificado que o processo encontra-se paralisado na caixa “Triagem inicial” desde 5/2/2014. |

19 – MAPEAMENTO GLOBAL DE DESEMPENHO:

a) Índice Geral da Unidade:

| Período de apuração | Índice Geral |
|---------------------|--------------|
| Fev/2013 | 0,48 |
| Jun/2013 | 0,44 |
| Out/2013 | 0,47 |

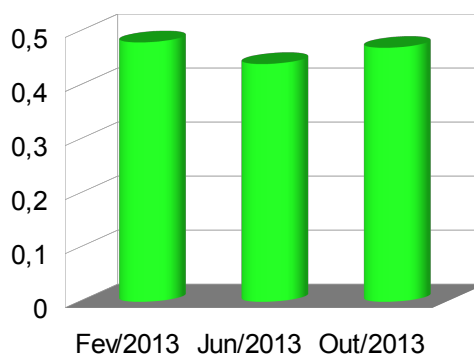



PODER JUDICIÁRIO
JUSTIÇA DO TRABALHO
TRIBUNAL REGIONAL DO TRABALHO DA 15ª REGIÃO



CORREGEDORIA REGIONAL

b) Taxa de congestionamento no conhecimento:

Constata-se que a unidade apresenta taxa de congestionamento decrescente:

| Data | Índice alcançado |
|-------------|-------------------------|
| 02/2013 | 0,73 |
| 06/2013 | 0,71 |
| 10/2013 | 0,45 |

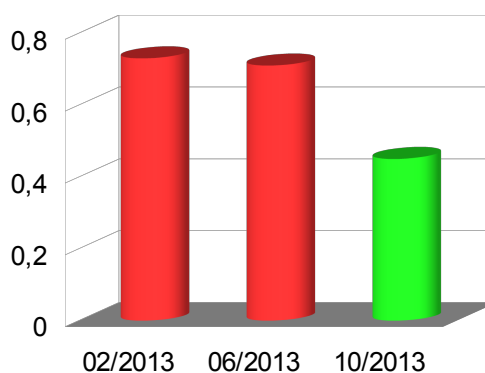

Destaca-se:

► oscilação do número de ações ajuizadas:

| Ano | Recebidos | Variação (%) | Acumulado (%) |
|------------|------------------|---------------------|----------------------|
| 2010 | 738 | - | - |
| 2011 | 884 | (+) 19,78 | (+) 19,78 |
| 2012 | 1.362 | (+) 54,07 | (+) 84,55 |
| 2013 | 1.061 | (-) 22,09 | (+) 43,77 |

► aumento do nº de processos nas variáveis 60 e 61 do e-gestão:

| Variável | Correição anterior | Correição atual | Variação (%) |
|--|---------------------------|------------------------|---------------------|
| 60 – aguardando a realização da 1ª audiência | 307 | 444 | (+) 44,62 |



PODER JUDICIÁRIO
JUSTIÇA DO TRABALHO
TRIBUNAL REGIONAL DO TRABALHO DA 15ª REGIÃO



CORREGEDORIA REGIONAL

| | | | |
|--|------------|--------------|-----------------------|
| 61 – aguardando o encerramento da instrução processual | 288 | 755 | (+) 162,15 |
| TOTAIS | 595 | 1.199 | (+) 101,51 |

► existência de 32 processos (não solucionados) ajuizados há mais de 2 anos (Meta 7 do TRT da 15ª Região). Exemplificativamente, cita-se:

Processo 93-28.2011

| Data | Ocorrência | Vencimento |
|-------------|--|-------------------|
| 10/2/2011 | Autuação | - |
| 14/4/2011 | Audiência realizada e adiada (perícia) | - |
| 13/7/2011 | Entrega do laudo | - |
| 23/1/2012 | Despacho determinando a complementação do laudo pericial | - |
| 10/2/2012 | Prazo (perito) – Retirar autos para realização da Perícia | 13/3/2012 |
| 29/5/2012 | Prazo (perito) – Entrega do laudo de conhecimento | 13/4/2012 |
| 13/12/2012 | Audiência de instrução realizada | |
| 6/3/2013 | Prazo órgão externo – Cumprimento de carta precatória inquiritória | 6/5/2013 |
| 15/5/2013 | Prazo órgão externo – Cumprimento de carta precatória inquiritória | 11/11/2013 |
| 14/11/2013 | Prazo (partes) – Razões finais | 3/2/2014 |

► excesso de prazo no agendamento de perícias, assim como na entrega de laudos. Exemplificativamente, cita-se:

Processo 373-28.2013

| Data | Ocorrência | Vencimento |
|-------------|-------------------|-------------------|
| 26/3/2013 | Autuação | - |



PODER JUDICIÁRIO
JUSTIÇA DO TRABALHO
TRIBUNAL REGIONAL DO TRABALHO DA 15ª REGIÃO



CORREGEDORIA REGIONAL

| | | |
|-----------|--|-----------|
| 20/6/2013 | Audiência inicial realizada e redesignada | - |
| 19/7/2013 | Audiência inicial realizada e adiada (perícia) | - |
| 19/7/2013 | Prazo (perito) – agendamento de perícia | 2/8/2013 |
| 12/8/2013 | Prazo (perito) – Entrega do laudo Obs.: Não há registro de protocolo de laudo pericial | 18/8/2014 |

► Há 740 processos (posição em 18/2/2014) com prazos vencidos sem certificação (o mais antigo vencido em 19/7/2013 - processo 61500-06.2009). Exemplificativamente, cita-se:

| Prazo | Quantidade | Data mais antiga |
|------------------------------------|-------------------|-------------------------|
| Cumprimento de acordo | 42 | 18/11/2013 |
| Entrega de laudo pericial | 2 | 13/12/2013 |
| Especificação de provas a produzir | 2 | 3/12/2013 |
| Interposição de recurso | 84 | 16/10/2013 |
| Razões finais | 13 | 25/11/2013 |

► Há registro de 199 petições (posição em 18/2/2014) sem ciência (a mais antiga data de 9/1/2012 – processo 80900-79.2004). Exemplificativamente, cita-se:

| Tipo de petição | Quantidade | Data mais antiga |
|---|-------------------|-------------------------|
| DDA – Denúncia (descumprimento de acordo) | 1 | 29/1/2014 |
| EPP – Especificação de provas a produzir | 1 | 7/1/2014 |
| REP – Réplica (manifestação sobre a defesa) | 1 | 17/2/2014 |
| RFM – Razões finais/memorais | 4 | 13/1/2014 |
| RO – Recurso Ordinário | 2 | 12/2/2014 |

► Verifica-se inconsistência no lançamento de dados no SAP1G. Exemplificativamente, cita-se:



PODER JUDICIÁRIO
JUSTIÇA DO TRABALHO
TRIBUNAL REGIONAL DO TRABALHO DA 15ª REGIÃO

CORREGEDORIA REGIONAL



Processo 199-87.2011

| Data | Ocorrência | Vencimento |
|-------------|--|-------------------|
| 17/3/2011 | Autuação | - |
| 1/10/2012 | Iniciada a liquidação da sentença | - |
| 19/6/2013 | Despacho homologando os cálculos | - |
| 24/6/2013 | Prazo reclamada para pagamento ou garantia da execução. Obs: Não foi lançada a ocorrência "EXE - execução" | 2/7/2013 |

Processo 88900-78.1998

| Data | Ocorrência | Vencimento |
|-------------|---|-------------------|
| 18/11/1998 | Autuação | - |
| 1/4/2002 | Arquivado Aguardando Manifestação | - |
| 18/12/2013 | Despacho aplicando a prescrição intercorrente | - |
| 19/12/2013 | Prazo reclamante para interposição de agravo de petição. Obs: Processo ainda na fase AUD sem o lançamento das ocorrências "TRA - trânsito em julgado", "LIQ - liquidação", "HOM - homologação de cálculos" e "EXE - execução" | 28/2/2014 |

► Há processos com prazos vencidos sem certificação no PJe (posição em 20/2/2014, às 13h), congestionando o conhecimento. Exemplificativamente, cita-se:

| Prazo | Processo | Data |
|-------------------------------------|---------------------------|---|
| Manifestação sobre o laudo pericial | 0010031-76.2013.5.15.0068 | 13/11/2013 |
| Triagem inicial | 0010073-91.2014.5.15.0068 | 22/1/2014 |
| Trânsito em julgado | 0010011-85.2013.5.15.0068 | Pendente de lançamento do trânsito desde 9/2/2014 |



PODER JUDICIÁRIO
JUSTIÇA DO TRABALHO
TRIBUNAL REGIONAL DO TRABALHO DA 15ª REGIÃO



CORREGEDORIA REGIONAL

| | | |
|-------------------------------------|---------------------------|--|
| Análise das Perícias (conhecimento) | 0010339-15.2013.5.15.0068 | Apto a ser designada a data da perícia desde 31/1/2014 |
| Iniciar execução | 0010697-77.2013.5.15.0068 | Aguardando o lançamento do início da execução desde 13/12/2013 |

Orienta-se ao Juízo o aumento de audiências por sessão, considerando o aumento de processos na variável 61 do e-gestão.

Determina-se à Secretaria a observância do prazo de 24 (vinte e quatro) horas para submeter as petições à apreciação do Juiz, nos termos do art. 712 da CLT c/c o art. 190 do CPC, ressalvada a hipótese do § 4º do art. 162 do CPC.

Recomenda-se à Secretaria o controle direto na tramitação dos processos da meta 7 do Plano Estratégico do TRT, assim como dos feitos submetidos ao trâmite preferencial.

Orienta-se à Secretaria que promova o vencimento dos prazos, saneie as inconsistências no SAP1G e que envide esforços na redução de tempo na realização das tarefas que lhe são afeitas.

Orienta-se, ainda, o acompanhamento dos prazos para realização de perícias e cobrança de cargas vencidas, informando ao Juízo os excessos de prazos com vistas à substituição e/ou destituição de peritos.

Orienta-se, por fim, que após a devolução dos autos, seja lançada no sistema a real situação do processo, assim como seja dado prosseguimento ao feito com a tomada de providências cabíveis.

c) Taxa de congestionamento na execução:

| Data | Índice alcançado |
|-------------|-------------------------|
| 02/2013 | 0,90 |



PODER JUDICIÁRIO
JUSTIÇA DO TRABALHO
TRIBUNAL REGIONAL DO TRABALHO DA 15ª REGIÃO



CORREGEDORIA REGIONAL

| | |
|---------|------|
| 06/2013 | 0,90 |
| 10/2013 | 0,83 |

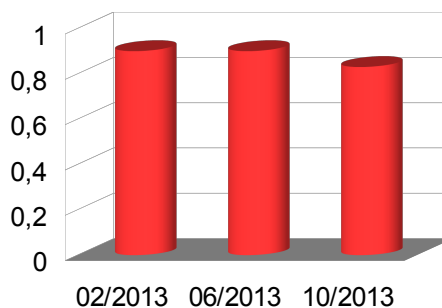

Destaca-se:

► no período de jun a dez/2013, constatou-se o encerramento da execução de 192 processos no prazo médio de 886,88 dias (aproximadamente 2 anos). Cita-se, exemplificativamente:

Processo 26700-25.2004

| Data | Ocorrência | Vencimento |
|-------------|--|-------------------|
| 17/2/2011 | Homologados os cálculos | - |
| 21/2/2011 | Prazo (reclamada) – pagamento ou garantia da execução | 10/3/2011 |
| 19/4/2011 | Iniciada a execução | - |
| 7/11/2012 | Despacho aplicando a prescrição intercorrente | - |
| 18/01/2013 | Prazo (reclamante)- interposição de agravo de petição | 5/2/2013 |
| 5/7/2013 | Extinta a execução Arquivado definitivamente Obs.: 868 dias decorridos entre o início e o encerramento da execução. | - |

► Excesso de prazo para utilização das ferramentas eletrônicas. Exemplificativamente, cita-se:

Processo 32900-14.2005:



PODER JUDICIÁRIO
JUSTIÇA DO TRABALHO
TRIBUNAL REGIONAL DO TRABALHO DA 15ª REGIÃO



CORREGEDORIA REGIONAL

| Data | Ocorrência | Vencimento |
|-------------|--|-------------------|
| 5/5/2008 | Início da execução | - |
| 31/10/2012 | ROJ (remetido ao oficial de justiça) | - |
| 9/11/2012 | ROS (remetido do oficial à secretaria) | - |
| 22/11/2012 | Prazo (órgão externo) resposta das instituições financeiras | 17/12/2012 |
| 30/11/2012 | ROJ (remetido ao oficial de justiça) | - |
| 19/12/2012 | ROS (remetido do oficial à secretaria) | - |
| 7/1/2013 | ROJ (remetido ao oficial de justiça) | - |
| 17/1/2013 | ROS (remetido do oficial à secretaria) | - |
| 5/2/2013 | ROJ (remetido ao oficial de justiça) | - |
| 1/3/2013 | ROS (remetido do oficial à secretaria) | - |
| 10/6/2013 | Despacho determinando a penhora “on-line” das contas da reclamada via convênio BACEN-JUD | |
| 4/7/2013 | Aguardando resposta de instituições financeiras | |

► Excesso de prazo para julgamento dos embargos à execução. Exemplificativamente, cita-se:

Processo 85300-66.2009:

| Data | Ocorrência | Vencimento |
|-------------|--|-------------------|
| 9/9/2013 | Petição de embargos à execução | - |
| 6/11/2013 | Juntada a petição nos autos | - |
| 19/11/2013 | Despacho processando os embargos à execução | - |
| 19/11/2013 | Prazo (reclamante) contestação aos embargos à execução | 3/2/2014 |

► Excesso de prazo para entrega do laudo contábil. Exemplificativamente, cita-se:

Processo 85300-66.2009:

| Data | Ocorrência | Vencimento |
|-------------|-----------------------------------|-------------------|
| 15/1/2013 | Despacho nomeando perito contábil | - |



PODER JUDICIÁRIO
JUSTIÇA DO TRABALHO
TRIBUNAL REGIONAL DO TRABALHO DA 15ª REGIÃO



CORREGEDORIA REGIONAL

| | | |
|-----------|---|-----------|
| 18/1/2013 | CGA (carga) – perito para elaboração do laudo | - |
| 19/6/2013 | DCA (devolução de carga) | - |
| 19/6/2013 | Prazo (perito) – entrega do laudo contábil | 19/7/2013 |
| 19/6/2013 | CGA (carga) – perito para elaboração do laudo | - |
| 12/2/2014 | Protocolada petição de manifestação do perito. OBS: O processo continua em carga com o perito | - |

► Verifica-se inconsistência no lançamento de dados no SAP1G, que impactam o congestionamento da fase de execução. Exemplificativamente, cita-se:

Processo 68500-62.2006

| Data | Ocorrência | Vencimento |
|-------------|--|-------------------|
| 12/2/2014 | Despacho: “Estando quitada a execução: a) anote-se o movimento EEN e altere-se a situação da executada perante o BNDT, para negativa; b) fica desconstituída a penhora de fls. 245/246; c) solicite-se ao Banco do Brasil S/A o recolhimento em guia própria da quantia relativa às contribuições sociais (...)” | - |
| 12/2/2014 | Prazo (terceiro) – apresentação de guia de recolhimento | 18/4/2014- |

► Há 740 processos (posição em 18/2/2014) com prazos vencidos sem certificação (o mais antigo vencido em 19/7/2013 - processo 61500-06.2009). Exemplificativamente, cita-se:

| Prazo | Quantidade | Data mais antiga |
|--|-------------------|-------------------------|
| Entrega do laudo contábil | 23 | 19/7/2013 |
| Impugnação/Concordância – Cálculos/Laudo | 24 | 18/11/2013 |
| Interposição de agravo de petição | 11 | 15/10/2013 |
| Oposição de Embargos à Execução | 19 | 6/11/2013 |
| Oposição de Embargos à Penhora | 9 | 21/10/2013 |



PODER JUDICIÁRIO
JUSTIÇA DO TRABALHO
TRIBUNAL REGIONAL DO TRABALHO DA 15ª REGIÃO



CORREGEDORIA REGIONAL

| | | |
|-----------------------------------|----|------------|
| Pagamento ou Garantia da Execução | 47 | 22/10/2013 |
|-----------------------------------|----|------------|

► Há registro de 199 petições (posição em 18/2/2014) sem ciência (a mais antiga data de 9/1/2012 – processo 80900-79.2004). Exemplificativamente, cita-se:

| Tipo de Petição | Quantidade | Data mais antiga |
|--|-------------------|-------------------------|
| CA – Cálculo das Partes | 11 | 18/2/2014 |
| GDO – Guia de Depósito (Outros) | 9 | 11/2/2014 |
| EE – Embargos à Execução (Penhora) | 5 | 31/1/2014 |
| CTE- Contestação aos embargos à execução | 1 | 19/2/2014 |
| AP – Agravo de Petição | 6 | 31/1/2014 |

► Há processos com prazos vencidos sem certificação no PJe (posição em 20/2/2014, às 13h), congestionando a execução. Exemplificativamente, cita-se:

| Prazo | Processo | Data |
|--|---------------------------|-------------|
| Análise da execução | 0010698-62.2013.5.15.0068 | 1/2/2014 |
| Aguarda cumprimento de providência -Exec | 0010141-75.2013.5.15.0068 | 29/7/2013 |

Orienta-se ao Juízo o aumento de audiências de tentativa de conciliação em execução.

Orienta-se, ainda, o acompanhamento dos prazos para realização de perícias e cobrança de cargas vencidas, informando ao Juízo os excessos de prazos com vistas à substituição e/ou destituição de peritos.

Recomenda-se à Secretaria que envide esforços na redução do prazo em que as tarefas são realizadas, assim como ao Calculista e Oficiais de Justiça

Recomenda-se ao Juízo a adoção do procedimento premiado (2º lugar) na 2ª Mostra de Boas Práticas Yvelize Borges, intitulado “Utilização ágil de ferramenta eletrônica”, disponível no sítio do TRT da 15ª Região.



20 – ATENDIMENTOS:

Não houve.

21 - OBSERVAÇÕES GERAIS:

a) Foi informado pela Juíza Titular Eucymara Maciel Oliveira Ruiz que reside na sede da jurisdição da Unidade;

b) Foi informado pelo Juiz do Trabalho Substituto Geraldo Furtado de Araújo Neto que reside na sede da circunscrição da Unidade;

c) Foi informado pela Diretora de Secretaria Substituta que:

- ▶ não existem autos de processos extraviados, assim como determinação de conclusão sem cumprimento ou processos com autuação pendente;

- ▶ não possui sob sua subordinação e não está subordinado(a) a servidor, aprovado em concurso público ou não, ocupante de cargo de chefia, direção ou assessoramento ou, ainda, a Magistrado(a) que seja seu cônjuge, companheiro(a) ou parente natural e civil, na linha reta ou colateral, até o terceiro grau, inclusive, e parente por afinidade, na linha reta ou colateral, alcançando ainda o parente colateral de terceiro grau do cônjuge ou companheiro(a);

- ▶ os serviços terceirizados são utilizados exclusivamente nas funções em que foram contratados;

- ▶ o edital de correição foi afixado no átrio do Fórum e publicado em jornal local e que foi expedido ofício à OAB local;

- ▶ os livros de ponto de servidores, de carga de advogados e peritos, de carga para Juízes, de carga para extração de cópias, de posse e exercício de servidores, assim como os relatórios de Oficiais de Justiça estão de acordo com as normas deste Regional.



**PODER JUDICIÁRIO
JUSTIÇA DO TRABALHO
TRIBUNAL REGIONAL DO TRABALHO DA 15ª REGIÃO**

CORREGEDORIA REGIONAL



22 - ENCERRAMENTO:

Às 17 horas do dia 25 do mês de fevereiro de 2014 encerraram-se os trabalhos, e eu, _____ Norton Luiz Bechtluft, Coordenador de Apoio ao Corregedor Regional, lavrei a presente ata, que depois de lida, vai assinada pelo Excelentíssimo Desembargador Corregedor Regional e pela MM. Juíza Titular da Vara do Trabalho.

**DESEMBARGADOR EDUARDO BENEDITO DE OLIVEIRA ZANELLA
CORREGEDOR REGIONAL DO TRT DA 15ª REGIÃO**

JUÍZA TITULAR DE VARA DO TRABALHO